



Présentation

MedicElite vous permet de gérer les ordonnances de traitement des résidents. Il est possible de connaître les traitements en cours pour chacun, d'assurer facilement les renouvellements et d'effectuer les validations de prise de traitement par les AS et les infirmières.

Dans les explications ci-dessous, on supposera que le logiciel est parfaitement paramétré. Des précisions sur le paramétrage sont données en fin de manuel.

Les fonctions décrites ne sont possibles que par le personnel habilité à modifier ou à voir les traitements des résidents : médecin pour la saisie et infirmière pour la visualisation, l'impression et la validation des prises. Ces droits d'accès sont modifiables par l'IDEC et le médecin coordinateur, selon les paramétrages de profils.

Principe général : la saisie des ordonnances en informatique implique une modification de l'organisation du service médical. En effet, la saisie informatisée va permettre non seulement d'imprimer proprement le traitement, mais aussi de planifier la distribution par le personnel et de saisir les validations de distribution.

Le renouvellement peut être effectué de plusieurs manières possibles.

Saisie d'une ordonnance

La saisie des traitements passe obligatoirement par la saisie initiale d'une ordonnance de traitement. Il n'y a pas d'autre méthode.

Pour y accéder, il faut consulter la liste des résidents, se placer sur la personne à traiter, cliquer sur l'onglet « Médecin » à gauche de l'écran et sur la fonction « Ordonnance »

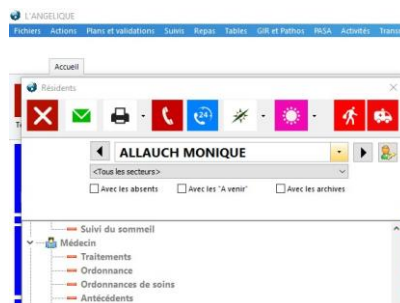





On dispose alors de la liste des ordonnances saisies pour ce résident. Elles sont affichées par ordre décroissant dans la chronologie. Les dernières en haut de l'écran, les plus anciennes en bas.

Ordonnances de traitement

ALLAUCH **MONIQUE**





N°Ordo	Date	Praticien prescripteur	!	Rt	Val
4366	06/02/2019	DR PINGEON LIONEL		X	
4367	06/02/2019	DR PINGEON LIONEL			

Le médecin possède la possibilité :

- D'ajouter une nouvelle ordonnance
- De voir/modifier/Renouveler une ordonnance antérieure
- De supprimer une ordonnance
- De rédiger un courrier pour un confrère
- De rédiger une ordonnance de contention
- De rédiger des prescriptions de compléments alimentaires
- De consulter le suivi des AVK

Ajout d'une nouvelle ordonnance

« Ajouter » permet d'ajouter une nouvelle ordonnance. Attention, il ne s'agit pas d'un renouvellement qui sera décrit plus bas.

Dans la nouvelle fenêtre, il est obligatoire de préciser les informations suivantes :

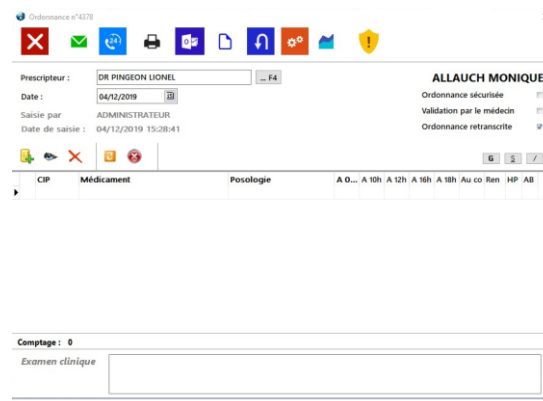

- Nom du praticien : Par défaut il s'agit du médecin traitant du patient sauf si un autre médecin est l'utilisateur actuel du logiciel. Cliquez sur F4 pour afficher la liste des praticiens et le changer éventuellement.

- Date : Il faut indiquer la date de l'ordonnance. Tous les médicaments qui lui seront ajoutés démarreront leur planification par défaut à cette date.

Si deux praticiens viennent le même jour, il faudra saisir deux ordonnances distinctes. Une par médecin.

La case ordonnance retranscrite est cochée si l'utilisateur n'est pas médecin mais a obtenu l'autorisation de saisie (une IDE par exemple). Ensuite le médecin pourra valider la saisie et dégager la responsabilité de retranscription.

Le nom de la personne qui saisie, ainsi que la date et l'heure sont inscrites dans le haut de cet écran.

- L'ordonnance est toujours bizonne. C'est la saisie des médicaments en ALD ou hors ALD qui déterminera la présentation.

Le descriptif des boutons situés en haut de l'ordonnance est expliqué plus bas.

Pour gérer les ajouts/modifications/Suppressions de médicaments dans cette ordonnance, l'utilisateur dispose des boutons ajout, voir, supprimer mais aussi modification ou Stop.



Pour ajouter des médicaments à cette ordonnance, cliquer sur le bouton « Ajouter ». Il est alors possible de procéder à la saisie s'un produit :

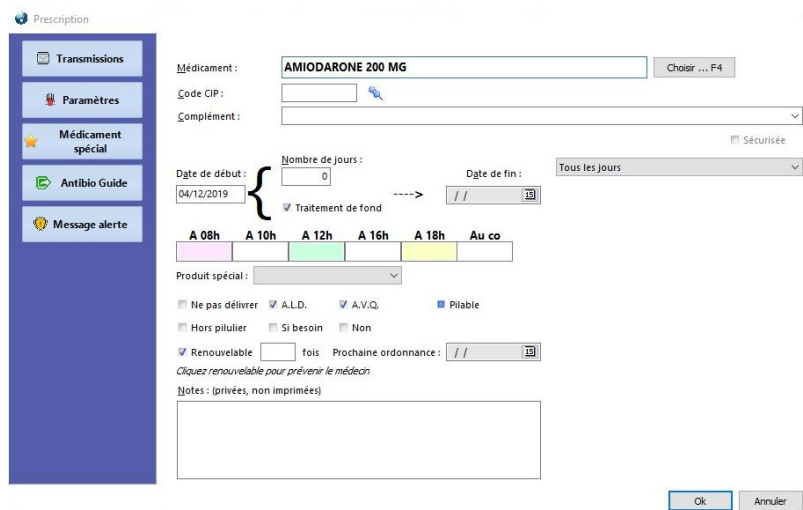

La saisie qui va suivre va non seulement permettre de remplir l'ordonnance, mais aussi d'en assurer la distribution.

1 – Choix du médicament

Le médicament devra être choisi dans la liste déroulante en appuyant sur <F4>.

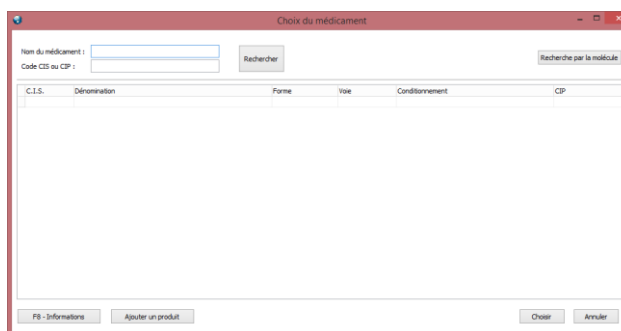

Vous pouvez taper le début du nom du produit ou le code CIS ou CIP. Puis cliquer sur « Rechercher ». Une recherche par molécule est possible : Exemple : si vous cherchez la molécule « Memantine », vous aurez les produits utilisant cette molécule (Ebixa...)

- Le bouton F8 permet de connaître la composition du produit et son dosage.
- Si le produit n'existe pas, vous pouvez l'ajouter à la base (par exemple, des compresses ou pansements que vous voulez prescrire, mais qui ne sont pas enregistrés).
- Le système ne donne pas d'aide à la prescription, ni de conseils ou effets iatrogènes. En revanche, le bouton « Antibio Guide » à gauche permet de consulter en ligne le site en référence.

En cliquant sur « Choisir » le produit s'inscrit dans l'ordonnance.

2 – Complément de prescription

Vous pouvez alors remplir éventuellement la zone « complément » qui apparaîtra sur l'ordonnance et le traitement en cours.

3 – Planification

1. Date de début. C'est le début du traitement.
 - S'il s'agit d'un traitement de fond, cochez-le et ne renseignez pas le nombre de jours.
 - S'il s'agit d'un traitement ponctuel, saisissez le nombre de jours (antibiotique par exemple)

La date de fin est calculée automatiquement. Ne confondez pas la date de fin éventuelle de ce traitement avec la date de prochaine ordonnance

2. Tapez ensuite les quantités dans les six cases à votre disposition : matin, 10h, midi, 16h, soir et coucher. Tapez 1 pour 1 comprimé ou 1 dose, tapez 0.5 ou 1.5 pour des quantités fractionnées. Les fractions seront d'ailleurs imprimées comme telles sur le papier.
3. Indiquez la distribution : par défaut tous les jours, ou bien jours pairs, impairs, choix des jours de la semaine, du mois ou tous les x jours.

4 – Autres informations

- Le bouton « Ne pas délivrer » s'il est coché, provoquera l'impression de cette mention sur l'ordonnance pour la pharmacie
- le bouton ALD coché imprimera ce médicament dans la partie haute de l'ordonnance, sinon dans la partie basse du bizon
- le bouton AVQ coché imprimera cette mention de « Acte de la vie Quotidienne » sur l'ordonnance.
- Pilable indiquera que ce médicament peut être pilé pour être ingéré.
- Hors pilulier : permet de gérer les médicaments en forme sèche (comprimés, capsules) du reste des formes galéniques (Sirops, sachets etc..)
- Si Besoin : cochez cette case si le médicament doit être donné sous certaines conditions (Si douleur, si fièvre...)

5 – Renouvelable ...

Si l'ordonnance est renouvelable, cochez la case et indiquez le nombre de fois. La date de prochaine ordonnance se calculera automatiquement.

Il est ainsi possible d'ajouter autant de médicaments que l'on souhaite par ordonnance.

Pour reprendre une ligne, cliquer sur le bouton « propriétés », ou « supprimer » pour l'enlever.

Il n'est possible de modifier une ordonnance de la sorte que le jour de rédaction (ce délai peut être modifié par paramétrage)

Autres fonctions sur l'ordonnance :

- Impression de l'ordonnance

Le bouton imprimer permet d'avoir une copie sur papier de cette ordonnance bizon. Les coordonnées du praticien (si elles ont été saisies) et celles du patient apparaissent. En cochant le bouton « Avec duplicata », deux exemplaires sont imprimés, le second portant la mention « *Duplicata ne permettant pas la délivrance des médicaments* ».

- Ordonnance vierge

Cette fonction imprime une feuille vierge pré remplie avec les coordonnées du médecin et du patient, mais sans aucun médicament.

- Envoi par mail

L'ordonnance est alors transformée en pièce jointe (pdf – Acrobat reader) à un email qui peut être envoyé à la pharmacie si le poste est équipé d'un logiciel de messagerie. (Non conforme RGPD)

- Renouveler

Le renouvellement suit des règles décrites plus bas dans ce manuel.

- Prise de rendez vous

MédicElite dispose d'un agenda qui permet la prise de rendez-vous et la mémorisation d'un agenda.

- Imprimer examen

En bas de l'écran de l'ordonnance, le praticien dispose d'une zone libre dans laquelle il peut saisir un « Examen clinique » de son patient. L'impression de ce texte dans un certificat passe par le bouton « Imprimer Examen ».

- Derniers paramètres

Permet d'afficher la liste des derniers paramètres du patient : poids, température etc...

- Biologie

Permet au médecin de consulter les derniers examens de biologie reçus par Apicrypt du laboratoire.

- Message d'alerte

Cette fonction permet au médecin de mettre un message sur la fiche du patient pour les soignants pendant un certain nombre de jours. Par exemple « attention traitement modifié »

Lorsque la saisie est terminée. Il suffit de quitter cette fenêtre pour que son enregistrement soit automatique en cliquant sur la croix rouge en haut à gauche ou à droite.

Afficher le traitement en cours

Le premier onglet de la zone « Traitement » du résident affiche les traitements en cours.

Médicament	Posologie	MATIN	10H	MIDI	16H	SOIR	NUIT	Praticien	ST
IMODIUM 2mg		1		1		1		DR MARTIN	Fa
ALDACTONE 75 MG		1						DR MARTIN	Fa
CORDARONE 200 MG		1						DR DUBOIS	Fa
ORACEFAL				1				DR MARTIN	Fa

Cette liste regroupe l'ensemble des traitements actifs à la date mentionnée. Il est possible de changer cette date pour consulter d'anciens traitements à des dates antérieures (sans pouvoir les modifier).

Si des médicaments manquent à cette liste, c'est que leur date de fin de prescription a été dépassée. Il faut alors consulter les ordonnances de la page suivante pour les retrouver.

Impression du traitement

Le traitement peut être imprimé afin d'être stocké dans le dossier médical du résident, mais aussi pour être donné au personnel de l'établissement afin d'être préparé et distribué.

- Traitement en cours d'un résident

Sur la fiche vue précédemment, cliquez sur le bouton « Imprimer » pour obtenir une fiche pour ce résident :

RESIDENCE PLEINE MER						
Pierre ALLARD						
Traitement en cours au 20/10/2009						
Date de naissance :	18/08/1923	Age :	85 ans			
N° Sécu :	123087511053971	Poids :	IMC=?			
Médecin traitant :		Chambre :	19			
Prescrit	Médicament / Posologie	MATIN	10H	MIDI	16H	SOIR NUIT
15/10/2009	IMODIUM 2mg	1		1		1
→ 12/11/2009	- Finis					
15/10/2009	ALDACTONE 75 MG	1				
→ 12/11/2009	- Tous					
18/10/2009	CORDARONE 200 MG	1				
→ 13/11/2009	- Tous					
15/10/2009	ORACEFAL			1		
→ 12/11/2009	- Tous					

En entête, toutes les indications d'un seul patient. Attention, ceci n'est pas une ordonnance !

Dans le tableau, le détail des distributions, des fréquences et des produits.

- Traitement état hebdomadaire

Pour un état plus général de tous les patients, il faut, depuis le menu général de l'application, demander la fonction « Plans et validations/traitement hebdomadaire »

Cette fonction est davantage destinée à l'organisation de la distribution. On peut ainsi imprimer des tableaux hebdomadaires (7 jours consécutifs) qui sortiront, soit pour un seul résident, mais plutôt pour un ensemble de résidents d'un même secteur de l'établissement.

L'ordre d'affichage des résidents sera soit par ordre alphabétique, soit par numéro de chambre dans le secteur, soit par l'ordre de numérotation dans la tournée IDE (saisi en fiche résidents/Suivi/Quotidien/Tournée IDE)

Il est possible d'imprimer ou d'avoir un aperçu du tableau.

Cette fiche hebdomadaire comporte une zone de validation en bas de la feuille qui permet au personnel de cocher que les médicaments ont été ou non donnés. Elle pourra aussi servir à la saisie des validations (voir plus bas).

RESIDENCE PLEINE MER		Pierre ALLARD													
Date de naissance :		Age :		ans											
Médecin traitant :		Poids :		Kg			Chambre : 19								
IMC=?															
Traitement en cours															
		Dimanche		Lundi		Mardi		Mercredi		Jeudi		Vendredi		Samеди	
		18 octobre 2009		19 octobre 2009		20 octobre 2009		21 octobre 2009		22 octobre 2009		23 octobre 2009		24 octobre 2009	
Médicament / Posologie		MATIN	MIDI	MATIN	MIDI	MATIN	MIDI	MATIN	MIDI	MATIN	MIDI	MATIN	MIDI	MATIN	MIDI
IMODIUM 2mg		1		1		1		1		1		1		1	
- Tous															
ALDACTONE 75 MG		1													
- Tous															
CORDARONE 200 MG		1				1				1				1	
- Tous															
ORACEFAL								1							
- Tous															
Validation															

Modifier ou stopper un médicament

Comme la modification d'une ordonnance est limitée dans le temps, deux fonctions permettent cependant de modifier un traitement : la modification de posologie ou le « stop médicament »

Le médecin peut alors consulter l'ordonnance, puis se placer sur le produit à modifier et cliquer sur

- Modif POSO (Bouton orange)

Après confirmation, vous avez la possibilité de saisir la modification (changer les quantités, la distribution, les horaires). Puis cliquer sur OK. L'ancienne posologie est conservée, mais stoppée à la date d'hier et la nouvelle posologie est commencée à la date d'aujourd'hui. La nouvelle ligne est alors inscrite en orange et l'ancienne est grisée.

- STOP (Bouton rouge)

Après une double confirmation, la ligne passe en **rouge barré**. MédicElite mémorise la date de cette action. Le traitement en cours avant le stop est inchangé, le traitement après la date est alors barré.

Evidemment, si vous réimprimez les états de traitements en cours ou hebdomadaires, ils seront modifiés en conséquence.

Renouveler le traitement

Un médecin peut renouveler un traitement de plusieurs manières :

- Méthode 1 – Par le traitement en cours

Depuis l'affichage du traitement en cours du patient, il faut cliquer sur le bouton « Renouveler »

L'ensemble du traitement (qu'il soit issu d'une ou de plusieurs ordonnances) apparaît pour le renouvellement. Seuls les médicaments cochés « renouvelables » sont proposés.

Renouveler traitement

Date du renouvellement : 04/12/2019 Praticien : DR PINGEON LIONEL ... F4

Sel	Médicament	Posologie	A 08h	A 10h	A 12h	A 16h	A 18h	Au co	Praticien	Fin...
<input checked="" type="checkbox"/>	Aiguilles BD Microfine ULTRA 8 mm diamètre boîte de 100	1 boîte	1	1	1	1	1		DR PINGEON LIONEL	06/02/2019
<input checked="" type="checkbox"/>	AMODARONE 200 MG		1						DR PINGEON LIONEL	04/12/2019
<input checked="" type="checkbox"/>	DEBENYL Creme	1 APPLICATION	1						DR PINGEON LIONEL	06/02/2019
<input checked="" type="checkbox"/>	MOVICOL	1 sachet	1						DR PINGEON LIONEL	06/02/2019
<input checked="" type="checkbox"/>	RISPERDAL 2 MG						1		Dr ZIMMERMANN	02/02/2019
<input checked="" type="checkbox"/>	VICTOZA 6 mg/ml stylo prérempli				0.6mg				DR PINGEON LIONEL	06/02/2019
<input checked="" type="checkbox"/>	ZOPOLICONE 7.5mg						1		Dr ZIMMERMANN	02/02/2019
<input checked="" type="checkbox"/>	ZYMA D 80 000	1 ampoule par mois	1						DR PINGEON LIONEL	06/02/2019

1 - Décochez les médicaments que vous ne voulez pas renouveler.
2 - si vous avez une modification de posologie ou un ajout à faire, validez et modifiez ensuite

Transmissions

Valider le renouvellement et imprimer directement

Valider le renouvellement et voir l'ordonnance

Annuler

Il convient alors de presser le bouton « Valider le renouvellement et voir l'ordonnance » pour archiver les anciens traitements cochés et présenter la nouvelle ordonnance qu'il est possible de modifier :

- En modifiant des posologies
- En supprimant des produits
- En ajoutant de nouveaux produits

Il faut être bien conscient des produits qu'on supprime de l'ordonnance. Ils seront stoppés du traitement.

- Méthode 2 – Une seule ordonnance

Depuis la consultation d'une ordonnance, le bouton bleu « Renouveler » permet de créer une nouvelle ordonnance qui reprend tous les médicaments renouvelables de l'ordonnance originale.



La aussi, il est possible de modifier des posologies, d'ajouter des médicaments ou d'en stopper d'autres. Dès sa création cette nouvelle ordonnance archive l'ancienne dans son intégralité.

Il faut être bien conscient des produits qu'on supprime de l'ordonnance. Ils seront stoppés du traitement.

- Méthode 3 – Lister les ordonnances à renouveler

Depuis le menu principal, Suivis/Renouvellement ordonnance / Traitements

Cette fonction est plutôt destinée à l'infirmière qui a besoin d'appeler les médecins pour leur demander de passer renouveler leurs ordonnances.

Il faut renseigner les dates de recherches (par exemple la prochaine semaine) et d'afficher les résultats. Un filtre par médecin est possible pour limiter la taille de la liste.